

غرفة العمليات الوطنية لإدارة الكوارث

وقت صدور التقرير: 10:30

تقرير رقم: 240

التاريخ: الجمعة 13 تشرين الثاني 2020

الجديد في التقرير:

- قرار محافظ الشمال رقم 2020/975 المتعلق بتطبيق القرار رقم 1432
- قرار صادر عن وزارة الداخلية رقم 1432 بتاريخ 2020/11/12 بتعلّق بتطبيق قرار المجلس الأعلى للدفاع بالإقفال لمواجهة ارتفاع إصابات كورونا اعتباراً من 2020/11/14 لغاية 2020/11/30.

57,693 حالة شفاء		796 حالة وفاة		102,607 مجموع الإصابات منذ 21 شباط 2020		1,904 حالة جديدة	
1,534 حالة شفاء جديدة		21 حالة وفاة جديدة		2,580 وافدين		100,027 مقيمين	
840 حالة استشفاء				44,118 حالة نشطة		1,560 حالة في القطاع الصحي	
131 حالة على التنفس الاصطناعي		2 حالات جديدة في العناية المركزة		307 حالات في العناية المركزة		533 حالة استشفاء متوسطة	
43,278 حالة في العزل المنزلي				12 حالة جديدة في القطاع الصحي		14.6% نسبة الفحوصات الإيجابية	
العالم				لبنان		1,330,227 فحص كورونا منذ 21 شباط 2020	
53,441,082		102,607		العدد الإجمالي			
1,304,566		796		عدد الوفيات			
2.44 %		0.77 %		نسبة الوفيات			
37,388,719		57,693		عدد حالات الشفاء			
1,075 فحوصات الوافدين عبر المطار والمعابر الحدودية		12,264 فحوصات للمقيمين خلال 24 ساعة المنصرمة					

المرجع: المعلومات الصادرة عن وزارة الصحة العامة

توزع الحالات النشطة حسب الأفضية

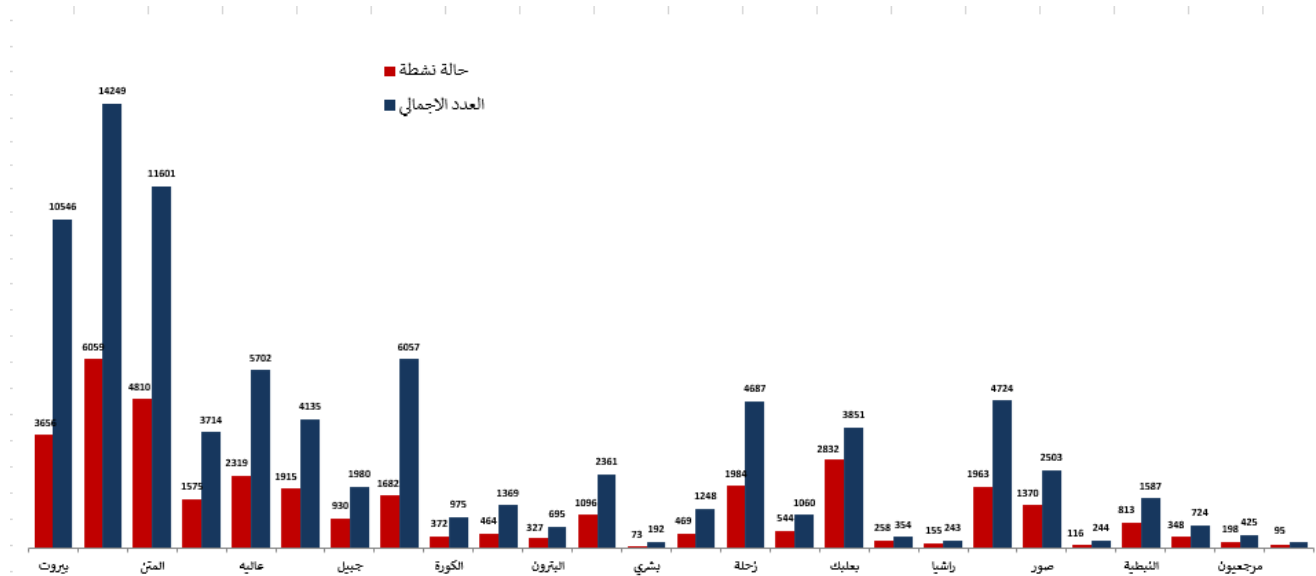

المرجع: المعلومات الصادرة عن وزارة الصحة العامة

توزع الحالات النشطة

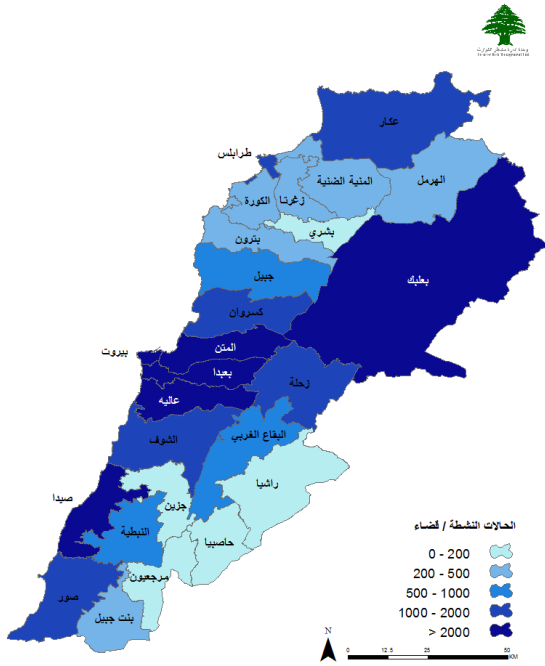

توزع الحالات الإجمالية

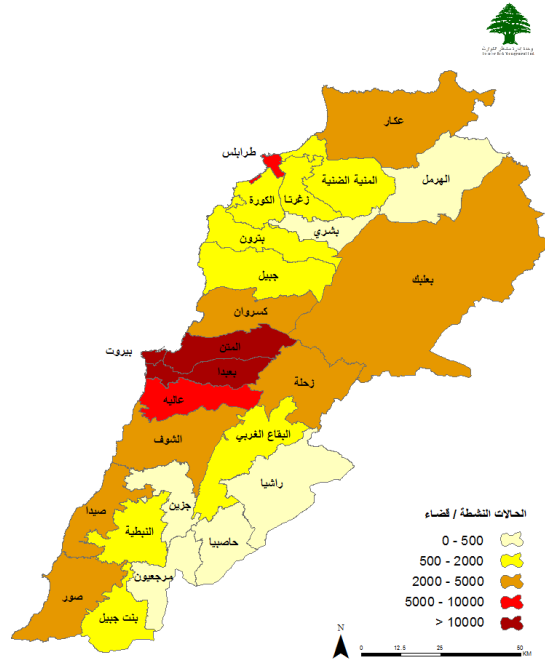

توزع حالات الوفاة

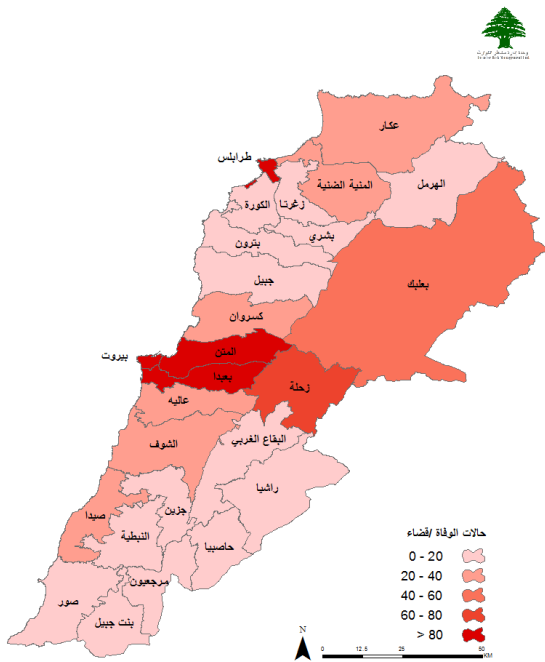

توزع حالات الشفاء

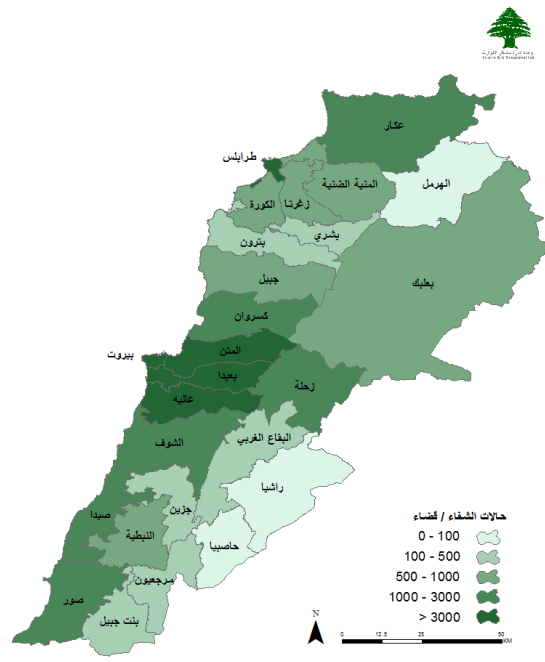

المراجع: المعلومات الصادرة عن وزارة الصحة العامة

يمكن الاطلاع على التقرير وكافة التعاميم الرسمية الصادرة على الرابط: <http://drm.pcm.gov.lb>

أو عبر وسائل التواصل الاجتماعي @DRM_Lebanon

المنصة الإلكترونية لقياس مستوى خطر انتشار فيروس كورونا المستجد حسب الأفضية

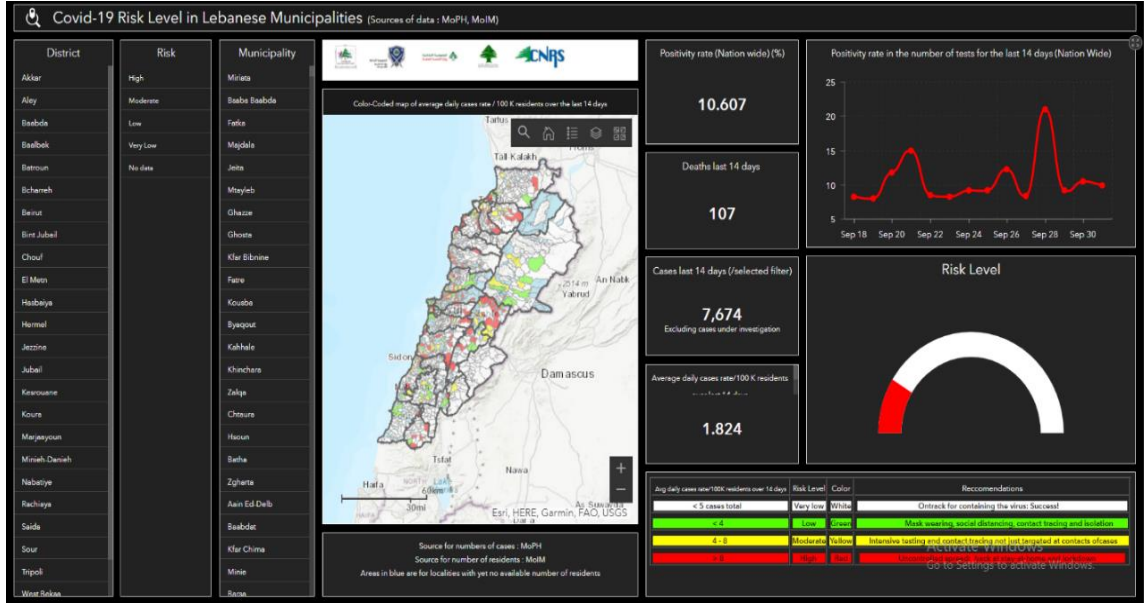

المرجع: المعلومات الصادرة عن وزارة الصحة العامة، وزارة الداخلية والبلديات، لجنة متابعة التدابير والإجراءات الوقائية لمواجهة فيروس كورونا

تتيح هذه المنصة التفاعلية معرفة مستوى خطر انتشار فيروس كورونا حسب الأفضية بناء على عدد الحالات المسجلة يومياً وعدد السكان في كل قضاء. للمزيد من المعلومات بشكل يومي، يمكن الدخول على الرابط التالي:

<https://bit.ly/DRM-RiskLevelInMunicipalities>

المنصة الإلكترونية لتتبع التزام القطاعات في إجراءات التبئة العامة

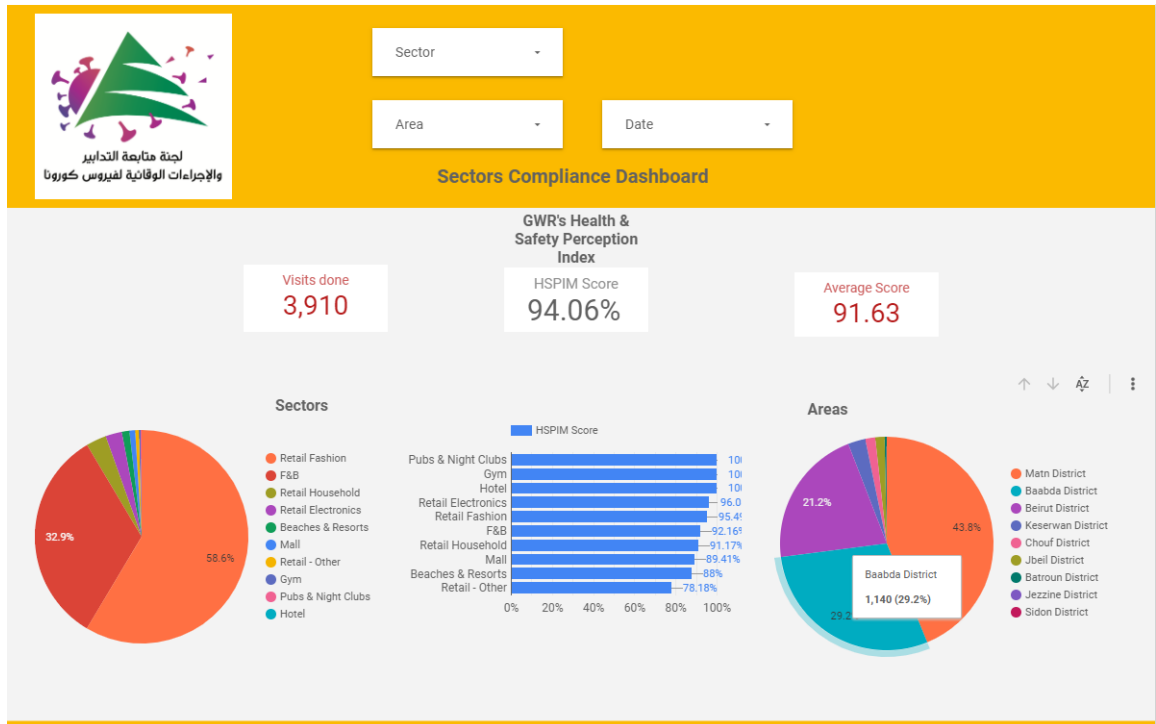

بناء على التوصية الصادرة عن اللجنة الوطنية لمتابعة الإجراءات والتدابير الوقائية لمواجهة فيروس كورونا لفتح كافة القطاعات شرط الالتزام بتطبيق إجراءات التبئة العامة (المسافة الآمنة، وضع الكمامة، وتعقيم اليدين)، تم إنشاء منصة إلكترونية خاصة تتيح مراقبة وقياس نسبة الالتزام من قبل مختلف القطاعات بشكل مستمر. يمكن الاطلاع على النتائج التفصيلية اليومية على الرابط التالي:

<http://bit.ly/covidsectordata>

يمكن الاطلاع على التقرير وكافة التعاميم الرسمية الصادرة على الرابط: <http://drm.pcm.gov.lb>

أو عبر وسائل التواصل الاجتماعي @DRM_Lebanon

نسبة إشغال مراكز العزل للحالات المصابة بفيروس كورونا



ISOLATION CENTERS PROFILES

Last Updated: 11/5/2020

Main Profiles



20
Centers

9
Active Centers
4
Not Ready
525
Total Rooms

5
Ready Centers
2
Functional Centers

Status ● Active ● Functional ● Not Ready ● Ready

Target Scenario by WHO

Available Beds Capacity

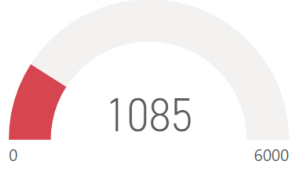

Total Occupied Beds

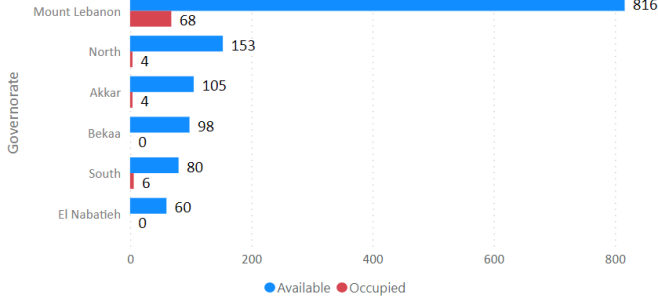
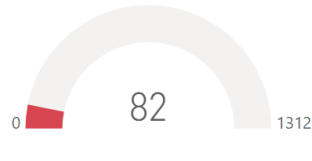

Status: All

Center Name

- Ahya center
- Ain w Zain
- Al Aziz Center Hotel
- Al Najda Al Chaabieyh
- Chekka Hospital
- Dmit Forest Center
- Hadafouna Center
- House of Priest
- Lebanese Canadian Hospital
- Maarad Facility
- Mar Boulos house
- Mar Mkhayel Hospital
- Modern Tourist village

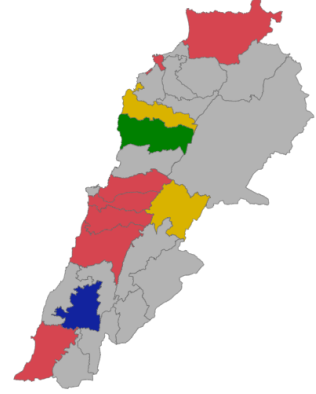

للمزيد من المعلومات حول توزع مراكز العزل ونسبة إشغالها، الدخول على الرابط التالي: <http://bit.ly/DRM-IsolationCentersProfiles>

ملاحظة: تم تجهيز هذه المراكز بالتعاون بين اللجنة الوطنية لمتابعة التدابير والإجراءات الوقائية لمواجهة فيروس كورونا والمحافظين والبلديات، برنامج الأمم المتحدة الإنمائي، منظمة الصحة العالمية، منظمة اليونسيف، وزارة الصحة العامة، نقابة الممرضات والممرضين في لبنان، نقابة الاختصاصيين في العمل الاجتماعي.

المنحنى الوبائي حسب عدد الحالات اليومية

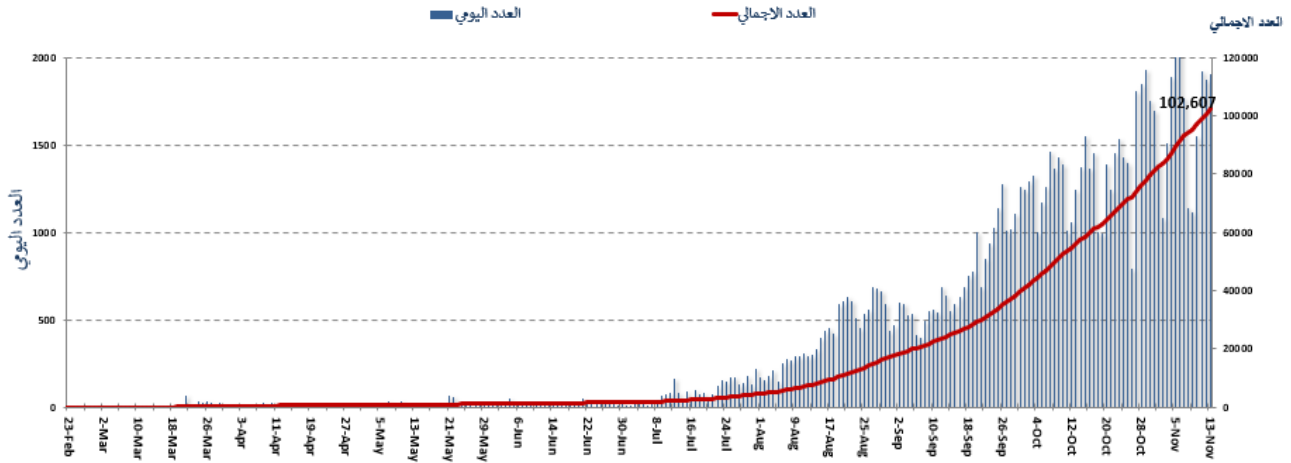

المرجع: المعلومات الصادرة عن وزارة الصحة العامة

يمكن الاطلاع على التقرير وكافة التعاميم الرسمية الصادرة على الرابط: <http://drm.pcm.gov.lb>

أو عبر وسائل التواصل الاجتماعي @DRM_Lebanon

نسبة الحالات الإيجابية من عدد الفحوصات اليومية (31 تشرين الأول – 13 تشرين الثاني)

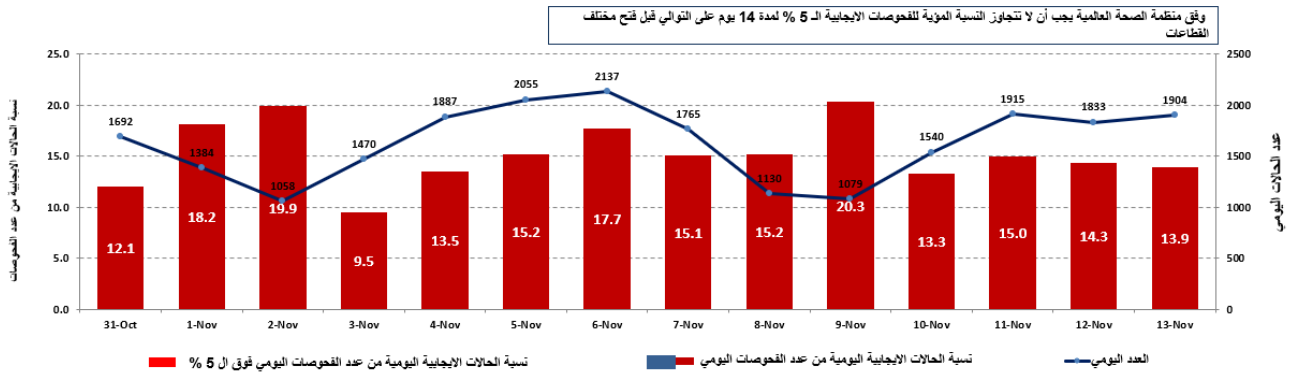

المرجع: المعلومات الصادرة عن وزارة الصحة العامة

توزع حالات الشفاء حسب القضاء

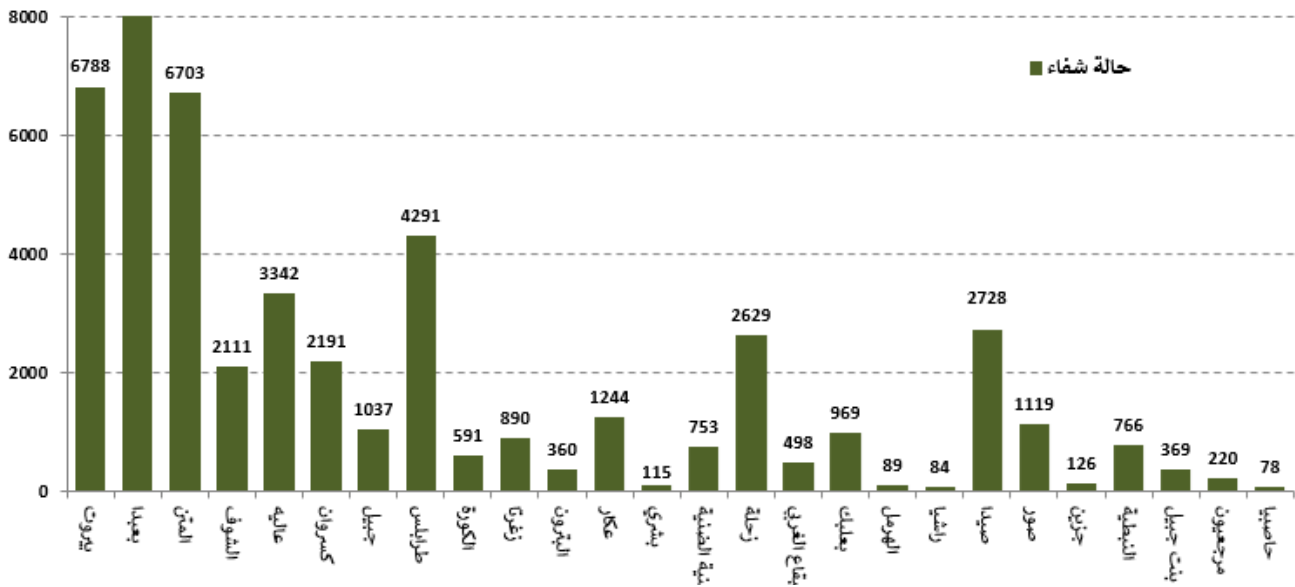

المرجع: المعلومات الصادرة عن وزارة الصحة العامة

توزع حالات الوفاة حسب الأفضية

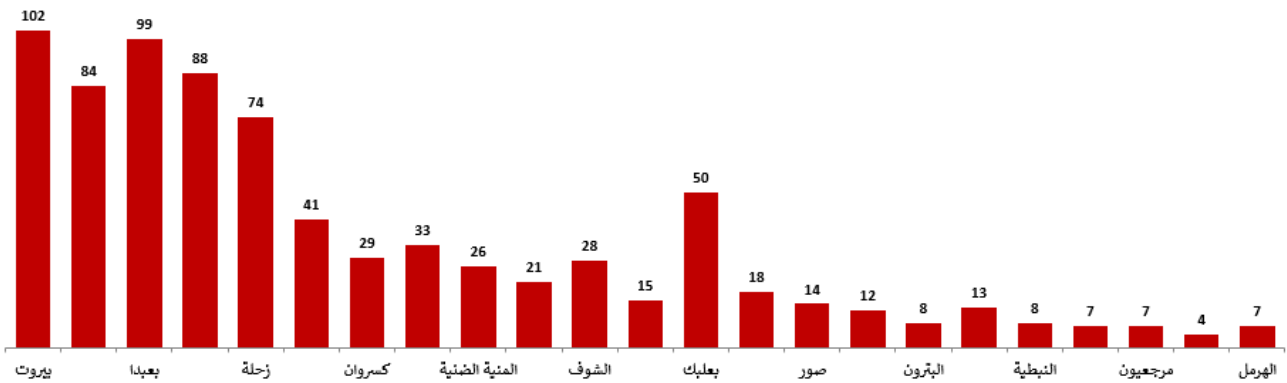

المرجع: المعلومات الصادرة عن وزارة الصحة العامة

يمكن الاطلاع على التقرير وكافة التعاميم الرسمية الصادرة على الرابط: <http://drm.pcm.gov.lb>

أو عبر وسائل التواصل الاجتماعي @DRM_Lebanon

نسبة الوفيات في الأفضية خلال الـ 14 يوم الماضية

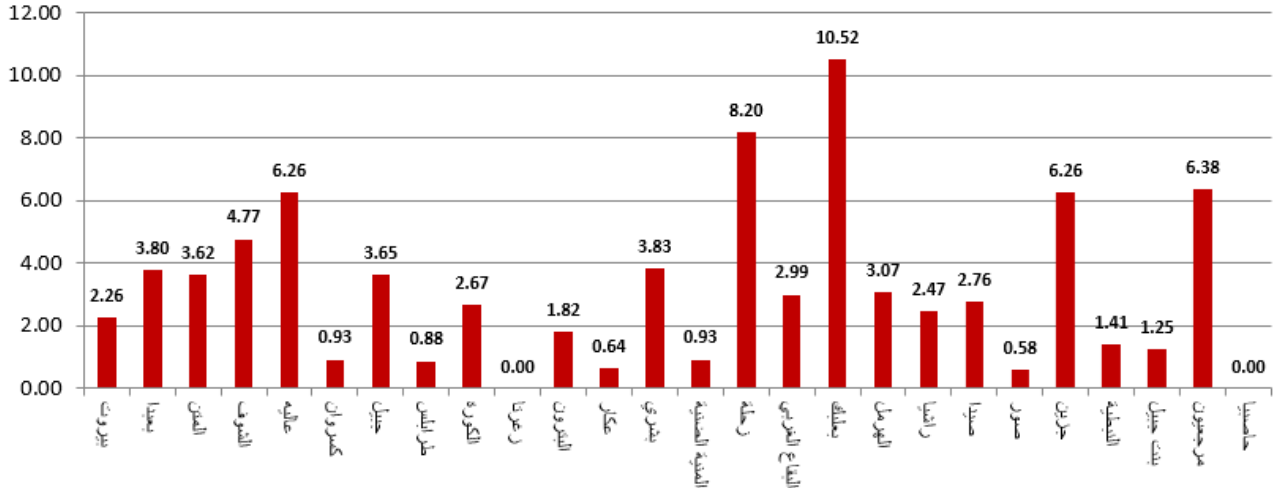

توزع حالات الوفاة حسب الفئة العمرية

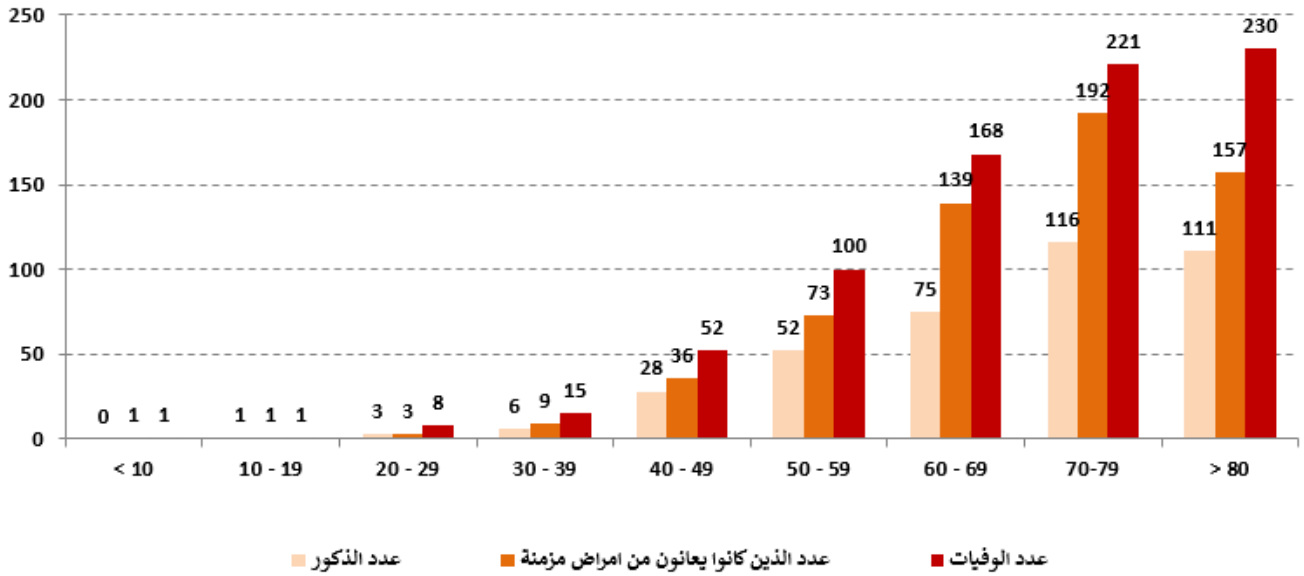

توزع حالات الوفاة حسب المستشفيات ومنطقة السكن

وجود امراض مزمنة	العمر (سنة)	الجنس	السكن (القضاء)	المستشفى	#
نعم	73	ذكر	بعلبك	فتوح كسروان الحكومي	1
نعم	85	أنثى	جبيل	سيده الماريتيم	2
نعم	69	ذكر	بعلبك	بعلبك الحكومي	3
كلا	92	أنثى	راشيا	بري الحكومي	4
-	78	ذكر	مرجعيون	بري الحكومي	5
نعم	56	ذكر	المتن	سان جورج / الحدث	6
نعم	72	أنثى	عاليه	سان جورج / الحدث	7
كلا	84	ذكر	بييدا	قلب يسوع	8
نعم	77	ذكر	بييدا	قلب يسوع	9
نعم	70	ذكر	زحلة	الياس الهرراوي	10
نعم	97	ذكر	زحلة	الياس الهرراوي	11
نعم	72	ذكر	زحلة	الياس الهرراوي	12
نعم	84	ذكر	كسروان	سان لويس	13
نعم	62	ذكر	صيدا	الهمشري	14
نعم	73	ذكر	بييدا	سان جورج / الحدث	15
-	52	أنثى	الهرمل	دار الأمل	16
-	58	ذكر	بعلبك	دار الأمل	17
نعم	64	ذكر	بعلبك	دار الأمل	18
نعم	68	ذكر	بعلبك	دار الأمل	19
نعم	74	ذكر	بعلبك	دار الأمل	20
نعم	82	ذكر	بعلبك	دار الأمل	21

توزع الحالات حسب الجنسية

اللبنانيون 94234 حالة من اصل 102,607 (88%)

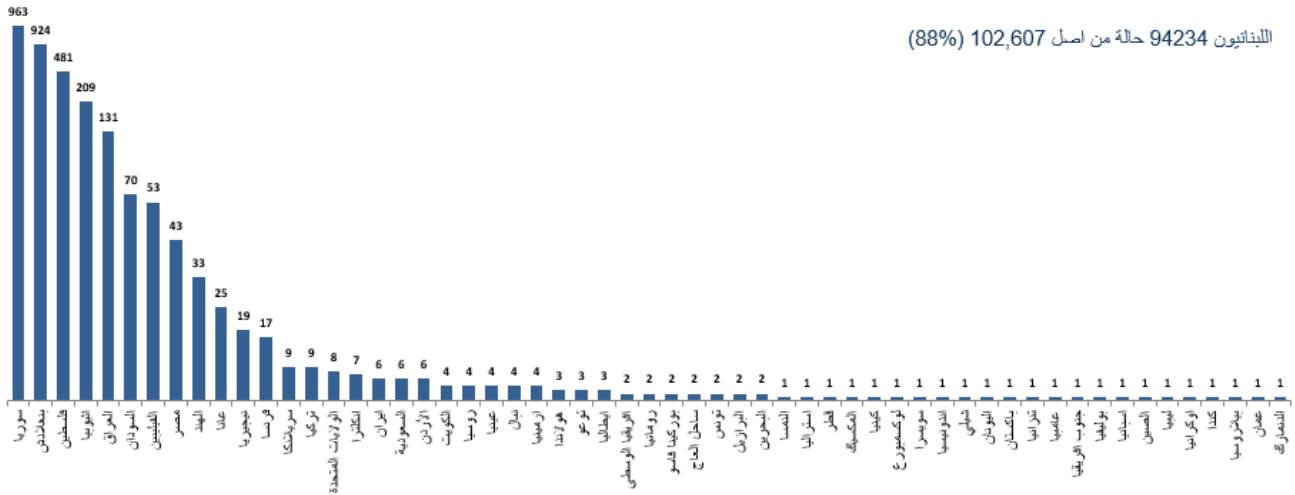

المرجع: المعلومات الصادرة عن وزارة الصحة العامة

توزع حالات العزل المنزلي في المحافظات ونسبة الالتزام

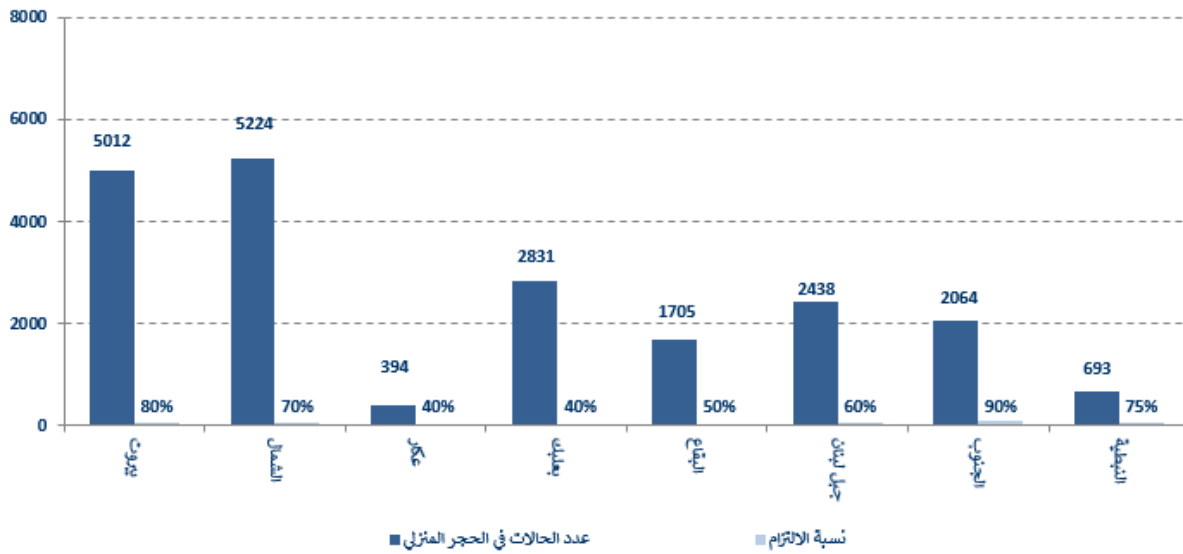

توزع الحالات حسب الفئة العمرية

توزع الحالات حسب الجنس

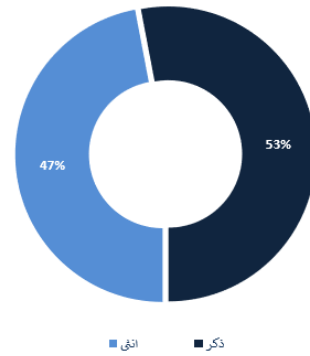
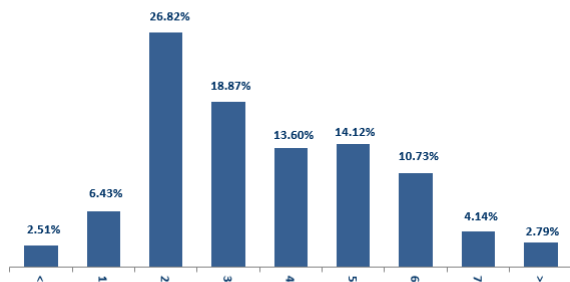

المرجع: المعلومات الصادرة عن وزارة الصحة العامة

يمكن الاطلاع على التقرير وكافة التعاميم الرسمية الصادرة على الرابط: <http://drm.pcm.gov.lb>

أو عبر وسائل التواصل الاجتماعي @DRM_Lebanon

الإجراءات قيد التنفيذ 2020/11/13

وزارة الصحة العامة

- تم عرض الواقع الوبائي الحالي في مؤتمر صحفي لوزير الصحة والإعلام، حيث تم التشديد على ضرورة التقيد بالإرشادات الصادرة عن المرجعيات الرسمية والصحية، وضرورة تكثيف الحملات الإعلامية التوعوية لمواكبة مرحلة الإقفال العام.
- أفادت وزارة الصحة العامة عن استكمال نتائج فحوص PCR لرحلات وصلت إلى بيروت وأجريت في المطار بتاريخ 2020/11/09 و 2020/11/10 وأظهرت النتائج وجود أربع وثلاثين (34) حالة إيجابية موزعة على الشكل التالي:

التاريخ	رحلة قادمة من	الشركة	رقم الرحلة	عدد الحالات
2020/11/9	أضنا	Pegasus	6700	4
	بغداد	MEA	323	2
	اسطنبول	MEA	268	7
	اسطنبول	الشركة التركية	826	2
	اسطنبول	Pegasus	863	1
	دمشق	RB	181	2
2020/11/10	اسطنبول	الشركة التركية	828	1
	بغداد	الشركة العراقية	131	3
	الدوحة	الشركة القطرية	416	1
	اسطنبول	MEA	266	5
	النجف	الشركة العراقية	301	1
	اسطنبول	MEA	268	3
	اسطنبول	Pegasus	863	1
	اسطنبول	الشركة التركية	826	1
	المجموع			

الصليب الأحمر اللبناني

عدد الحالات التي تم نقلها إلى المستشفيات	عدد مراكز الإسعاف التي تستجيب	عدد مراكز الإسعاف التي تستجيب	عدد فحوصات PCR التي تم نقلها إلى المختبرات	عدد فحوصات PCR التي تم نقلها إلى المختبرات	عدد فحوصات PCR التي تم نقلها إلى المختبرات	عدد فحوصات PCR التي تم نقلها إلى المختبرات
8,088 (49 حالة جديدة)	48	48	54,831 (5 فحوصات جديدة)	54,831 (5 فحوصات جديدة)	54,831 (5 فحوصات جديدة)	54,831 (5 فحوصات جديدة)
104,436 (229 مستفيداً جديداً)	عدد المتدربين على إعداد خطط استجابة محلية	8,870 (12 متدرباً جديداً)	عدد المسعفين المدربين	1498	1498	1498
8,773 (12 متدرباً جديداً)	عدد متطوعي الصليب الأحمر المدربين على التوعية	550	عدد المدربين على إقامة حملات توعية	291	291	291
831 (10 مرافق جديدة)	عدد الملصقات والمنشورات التي تم توزيعها	1,255,962	عدد المعدات التي تم توزيعها	261,856	261,856	261,856

الأجهزة الأمنية والعسكرية

المهام	الجهة																																																				
<ul style="list-style-type: none"> - توزيع مساعدات غذائية في مختلف المناطق اللبنانية عبر مكتب التعاون المدني العسكري CIMIC. - إقامة حواجز ظرفية في مختلف المناطق ومساندة قوى الأمن الداخلي في عزل البلدات وتفريق التجمعات. - تسبير عدد من الدوريات الراجلة والمدولة. - تسطير محاضر ضبط بحق المخالفين لقرارات التعبئة العامة: 	الجيش																																																				
<table border="1" style="width: 100%; border-collapse: collapse; text-align: center;"> <thead> <tr> <th colspan="2">مجموع المحاضر منذ 2020/3/8</th> <th colspan="4">عدد محاضر الضبط خلال الـ 24 ساعة المنصرمة</th> </tr> </thead> <tbody> <tr> <td colspan="2"></td> <td>273</td> <td colspan="3">محاضر خطية بحق أشخاص مخالفين لقرار منع التجول</td> </tr> <tr> <td colspan="2"></td> <td>15</td> <td colspan="3">محاضر خطية بحق مؤسسات مخالفة</td> </tr> <tr> <td>24191</td> <td>بيروت</td> <td>1</td> <td colspan="3">محاضر خطية بحق أشخاص مخالفين (الأراكيل والتباعد الاجتماعي)</td> </tr> <tr> <td>25617</td> <td>جبل لبنان</td> <td>386</td> <td colspan="3">محاضر خطية بحق الأشخاص المخالفين لقرار وضع كمامة</td> </tr> <tr> <td>9920</td> <td>البقاع</td> <td rowspan="2">675</td> <td colspan="3" rowspan="2">المجموع</td> </tr> <tr> <td>8266</td> <td>الشمال</td> </tr> <tr> <td>9158</td> <td>الجنوب</td> <td>الجنوب</td> <td>الشمال</td> <td>البقاع</td> <td>جبل لبنان</td> <td>بيروت</td> </tr> <tr> <td>77152</td> <td>المجموع</td> <td>49</td> <td>12</td> <td>47</td> <td>236</td> <td>331</td> </tr> </tbody> </table>	مجموع المحاضر منذ 2020/3/8		عدد محاضر الضبط خلال الـ 24 ساعة المنصرمة						273	محاضر خطية بحق أشخاص مخالفين لقرار منع التجول					15	محاضر خطية بحق مؤسسات مخالفة			24191	بيروت	1	محاضر خطية بحق أشخاص مخالفين (الأراكيل والتباعد الاجتماعي)			25617	جبل لبنان	386	محاضر خطية بحق الأشخاص المخالفين لقرار وضع كمامة			9920	البقاع	675	المجموع			8266	الشمال	9158	الجنوب	الجنوب	الشمال	البقاع	جبل لبنان	بيروت	77152	المجموع	49	12	47	236	331	المديرية العامة لقوى الأمن الداخلي
مجموع المحاضر منذ 2020/3/8		عدد محاضر الضبط خلال الـ 24 ساعة المنصرمة																																																			
		273	محاضر خطية بحق أشخاص مخالفين لقرار منع التجول																																																		
		15	محاضر خطية بحق مؤسسات مخالفة																																																		
24191	بيروت	1	محاضر خطية بحق أشخاص مخالفين (الأراكيل والتباعد الاجتماعي)																																																		
25617	جبل لبنان	386	محاضر خطية بحق الأشخاص المخالفين لقرار وضع كمامة																																																		
9920	البقاع	675	المجموع																																																		
8266	الشمال																																																				
9158	الجنوب	الجنوب	الشمال	البقاع	جبل لبنان	بيروت																																															
77152	المجموع	49	12	47	236	331																																															
<ul style="list-style-type: none"> - الإفادة عن وفاة فلسطينية في مخيم نهر البارد بسبب فيروس كورونا. - التبليغ عن الحالات المسجلة في مختلف الأفضية والحالات في الحجر المنزلي. - الإفادة عن الإصابات الجديدة في الأفضية. - الإفادة عن وصول العدد الإجمالي للحالات الإيجابية في المديرية العامة لأمن الدولة إلى 59 حالة. - التبليغ عن نسبة الالتزام بقرار التعبئة العامة في المحافظات التي جاءت على النحو التالي خلال الـ 24 ساعة المنصرمة: 	المديرية العامة للأمن العام																																																				
<table border="1" style="width: 100%; border-collapse: collapse; text-align: center;"> <thead> <tr> <th>بيروت</th> <th>الجنوب</th> <th>الشمال</th> <th>عكار</th> <th>البقاع</th> <th>النيطية</th> <th>بعلبك الهرمل</th> <th>جبل لبنان</th> </tr> </thead> <tbody> <tr> <td>16%</td> <td>50%</td> <td>39%</td> <td>14%</td> <td>67%</td> <td>56%</td> <td>20%</td> <td>34%</td> </tr> </tbody> </table>	بيروت	الجنوب	الشمال	عكار	البقاع	النيطية	بعلبك الهرمل	جبل لبنان	16%	50%	39%	14%	67%	56%	20%	34%	المديرية العامة لأمن الدولة																																				
بيروت	الجنوب	الشمال	عكار	البقاع	النيطية	بعلبك الهرمل	جبل لبنان																																														
16%	50%	39%	14%	67%	56%	20%	34%																																														

الرحلات القادمة		الرحلات المغادرة	
عدد الرحلات	45	عدد الرحلات	44
عدد الوافدين	3903	عدد المغادرين	4803

المرفأى (خلال الـ 24 ساعة المنصرمة)

المرفأى	السفن القادمة		السفن المغادرة	
	العدد	قادمة من	العدد	الوجهة
بيروت	1	الإسكندرون		
	1	الإسكندرية		
	1	ليماصول		
	1	Mariupol		
	1	Civitacchia		
طرابلس	1	تاسوكو		
الجبة			1	Tuzla
المجموع	6		1	

قرارات / إجراءات عامة

- صدر عن محافظ لبنان الشمالي القرار رقم 2020/975 تاريخ 2020/11/13 المتعلق بتطبيق قرار وزارة الداخلية والبلديات رقم 1432 تاريخ 2020/11/12 وأبرز ما جاء فيه:

- توقف مراجعات المواطنين في كافة الإدارات العامة في محافظة الشمال اعتباراً من 2020/11/14 لغاية 2020/11/30 باستثناء الأمور الأساسية والطارئة (طابع الضرورة والعجلة)
- حضور الموظفين بنسبة 25% عبر تقسيمهم وفق جداول يتم ايداعها لدى المحافظة وضرورة التشدد في تطبيق كافة الإجراءات الوقائية.
- تكليف القائمين المتابعة مع رؤساء البلديات لاطلاق دوريات الشرطة لمراقبة تقيد المواطنين والمؤسسات الرسمية والخاصة بمضمون القرار إضافة إلى طلب موازنة قوى الأمن الداخلي عند الضرورة
- تكليف القائمين وأطباء الأخصية بمتابعة أوضاع المحجورين وذلك بالتنسيق مع رؤساء البلديات ميدانياً وعلى المنصة الالكترونية IMPACT والإيعاز إلى رؤساء البلديات بمراجعة لوائح الحالات الايجابية والتي ترسل اليهم يومياً على المنصة لتدقيقها وتصحيح بياناتها بالتنسيق مع الصليب الأحمر اللبناني ووجوب مراجعة المحافظة لاتخاذ القرار المناسب بحال ضرورة إقفال طرقات فرعية أو عزل قرى وبلدات عند الاقتضاء.
- صدر عن وزارة الداخلية والبلديات القرار رقم 1432 بتاريخ 2020/11/12 المتعلق بتطبيق قرار المجلس الأعلى للدفاع بإقفال لمواجهة ارتفاع إصابات كورونا اعتباراً من 2020/11/14 لغاية 2020/11/30. أبرز ما جاء في القرار:
- منع الخروج والولوج إلى الشوارع والطرقات يومياً من الساعة الخامسة مساءً لغاية الخامسة من صباح اليوم التالي.
- تقيد حركة السيارات السياحية (الخصوصية) باستثناء السيارات العمومية والسيارات المستأجرة والدراجات النارية والشاحنات والصحاريح على أنواعها على الشكل التالي:

- الإثنين، الأربعاء، الجمعة: السيارات التي تحمل أرقام لوحات مفردة.
- الثلاثاء، الخميس، السبت: السيارات التي تحمل أرقام لوحات مزدوجة.
- الأحد: يمنع التجول لكافة أنواع السيارات بما فيها سيارات الإيجار والشاحنات والدراجات النارية.
- تحديد العدد المسموح للركاب في البات النقل العام والخاص، مع إلزامية وضع الكمامة، على النحو التالي:
 - السيارات العمومية: 4 أشخاص كحد أقصى مع السائق.
 - السيارات الخصوصية: 4 أشخاص كحد أقصى مع السائق للضرورات العائلية.
 - آليات النقل المشترك: نصف العدد بالحد الأقصى.
 - شاحنات نقل البضائع: السائق مع شخص واحد، على أن يتم تأمين نقل الحمالين بالبات منفصلة بحسب الشروط أعلاه.
 - الدراجات النارية (باستثناء صيدا): شخص واحد على الدراجة مع منع مسيرات الدراجات النارية.
- تحديد مواعيت فتح القطاعات الاقتصادية والتجارية في كافة المناطق اللبنانية المستتاة من قرار الإغلاق بموجب القرار الصادر عن المجلس الأعلى للدفاع: مؤسسات القطاع الصحي، الوزارات والإدارات العامة، قطاعات الصحة والغذاء، مؤسسة كهرباء لبنان، مؤسسات مياه لبنان، شركة أوجيه وشركات الخليوي، منشآت النفط الحكومية والخاصة، المصرف المركزي وفروعه، الضمان الاجتماعي وتعاونية موظفي الدولة في كافة فروعها، إدارة حصر التبغ والتبناك والموزعين المعتمدين، المصانع، المؤسسات الإعلامية، مراكز البلديات، مطار رفيق الحريري الدولي، المرفأى البحرية، الفنادق والشقق المفروشة، المؤسسات المالية والتجارية الخاصة من مصارف وشركات تصريف وتحويل الأموال والبريد السريع ومحطات الوقود وشركات تعبئة وتوزيع الغاز وشركات نقل الأموال، منظمات الأمم المتحدة، مراكز طلب تأشيرات السفر المعتمدة لدى السفارات الأجنبية، ورش البناء (الأعمال الداخلية حصراً)، المكتبات.
- تستثنى ورش ترميم وإعمار الشقق والمباني المتضررة من انفجار مرفأ بيروت والواقعة في نطاق بيروت وبرج حمود من أحكام هذا القرار ويسمح لهم بالعمل وفق أحكام المادة الأولى المحددة في القرار.
- يستثنى من أحكام المادة الأولى والثانية من القرار (المفرد - المجوز) موظفو المديرية العامة لرئاسة الجمهورية، الأمانة العامة لمجلس النواب، رئاسة مجلس الوزراء، وزارة الدفاع الوطني، وزارة الداخلية والبلديات، العسكريون وموظفو القطاع الصحي، العاملون في السلك الدبلوماسي، الإعلاميون، موظفو المرفأ، موظفو مقدمي الخدمات في مؤسسة كهرباء لبنان ومؤسسات المياه، عمال المطاحن وشركات كنس وجمع النفايات، الآليات العسكرية، آليات الدفاع المدني، شرطة البلديات، الصليب الأحمر اللبناني، سيارات الإسعاف والجهاز الطبي، آليات السلك الدبلوماسي والأمم المتحدة ووسائل الإعلام والإعلاميين، الرافعات وآليات نقل وقطر السيارات، آليات ذوي الاحتياجات الخاصة، الوافدون والمغادرون ومن يقفونهم من وإلى المطار شرط حيازتهم على صورة عن تذكرة السفر.
- اعتماد البطاقات الوظيفية لإثبات هوية الأشخاص المستثنين أثناء انتقالهم من وإلى مراكز عملهم.
- تبقى مقفلة الحانات والمقاهي والمراقص الليلية، الأندية الرياضية، الملاعب، المسابح الداخلية والخارجية، وتوقف جميع الحفلات العامة والخاصة وكافة الأنشطة الرياضية وكافة المناسبات الاجتماعية والتجمعات على أنواعها، الكورنيش البحري، الحدائق العامة، المراكز التجارية الكبرى، كازينو لبنان، صالات الفيديو والألعاب الالكترونية، الأسواق الشعبية، مع التنسيق مع المراجع الدينية لإقفال دور العبادة وإلغاء المناسبات الدينية.
- تكليف المحافظين بـ:
 - اتخاذ الإجراءات اللازمة لتطبيق مضمون هذا القرار والإيعاز إلى القائمين المتابعة مع البلديات للتشدد في مراقبة ومنع المخالفات.
 - تكليف القائمين مع أطباء القضاء متابعة أوضاع المحجورين بالتنسيق مع رؤساء البلديات.
 - اتخاذ قرار إقفال الطرقات الفرعية في القرى والبلدات الواقعة ضمن نطاقهم الجغرافي بعد موافقة القوى الأمنية.
- تكليف المديرية العامة لقوى الأمن الداخلي الإيعاز إلى كافة الوحدات التشدد في تطبيق هذا القرار وقمع المخالفات وخاصة فيما يتعلق بوضع الكمامة وتنظيم محاضر ضبط بحق المخالفين وفق الأصول القانونية والأنظمة المرعية للإجراء.

مخالفات قرارات التبئة العامة

- تجمعات مطلبية ومظاهرات.
- عدم الالتزام بالتدابير والإجراءات الوقائية المطلوبة في عدد من المحلات والأسواق (وضع الكمامة أو قناع الوجه، تعقيم اليدين، الحفاظ على المسافة الأمانة).
- عدم الالتزام بنسبة الـ 50% من الإشغال في عدد من المطاعم ومراكز ألعاب التسلية.
- تجمعات في مناسبات اجتماعية.
- عدم التزام المخالفين لحالات مؤكدة بإجراءات العزل المنزلي لحين صدور نتائج الفحوصات المخبرية.

عند الشعور بأية عوارض، الاتصال مباشرة على الرقم الساخن لوزارة الصحة العامة: 1214 أو 01/594459



المختبرات التي لم تلتزم بالإجراءات المعتمدة من قبل وزارة الصحة العامة
حول المعلومات المطلوب تسجيلها للحالات المصابة خلال الـ 24 ساعة المنصرمة

المختبرات التي لم تحدد القضاء (خلال الـ 24 ساعة المنصرمة)

عدد الحالات الإيجابية دون تحديد القضاء	المختبرات / المستشفيات
71	مختبرات INOVIE الفياضية
27	مستشفى الحريري الجامعي
1	مستشفى الرسول الأعظم
9	مستشفى سان جورج - الأشرفية
22	مختبرات الهادي - حارة حريك
3	مستشفى حلبا الحكومي
2	مختبرات جبيرة غرة
2	مستشفى طرابلس الحكومي
8	مستشفى الياس الهرابي الحكومي
1	مستشفى الجامعة الأميركية
1	مستشفى المشرق
1	مركز العناية الطبية

المختبرات التي لم تحدد مكان السكن (خلال الـ 24 ساعة المنصرمة)

عدد الحالات الإيجابية دون تحديد مكان السكن	المختبرات / المستشفيات
72	مختبرات INOVIE الفياضية
27	مستشفى الحريري الجامعي
22	مختبرات الهادي - حارة حريك
4	مستشفى بهمن
9	مستشفى سان جورج - الأشرفية
2	مستشفى جبل لبنان
2	مستشفى طرابلس الحكومي
2	مركز الأطباء
3	مستشفى حلبا الحكومي
1	مستشفى الجامعة الأميركية
2	مختبرات جبيرة غرة
8	مستشفى الياس الهرابي - زحلة
1	مستشفى المشرق
1	مستشفى الرسول الأعظم
2	مختبرات بولس وعقيقي
1	مستشفى سيدة زغرنا
1	مركز العناية الطبية

المختبرات التي لم تحدد رقم الهاتف (خلال الـ 24 ساعة المنصرمة)

عدد الحالات الإيجابية دون تحديد رقم الهاتف	المختبرات / المستشفيات
1	مستشفى كليمنصو
10	مختبرات الهادي - حارة حريك

المختبرات الحكومية المؤهلة لإجراء التشخيص المخبري لفيروس كورونا بطريقة الـPCR-RT

المختبر	الموقع
RHUH	بيروت
مستشفى رفيق الحريري الجامعي	بيروت
مستشفى حلبا الحكومي	حلبا
مستشفى طرابلس الحكومي	طرابلس
مستشفى البترون الحكومي	البترون
مستشفى فتوح كسروان الحكومي (الوار)	كسروان
مستشفى نبيه بري الحكومي الجامعي	النبطية
مستشفى تبنين الحكومي	تبنين
مستشفى بنت جبيل الحكومي	بنت جبيل
مستشفى بعلبك الحكومي	بعلبك
مستشفى الرئيس الياقوب الهراوي الحكومي	زحلة

المختبرات الخاصة المؤهلة لإجراء التشخيص المخبري لفيروس كورونا بطريقة الـPCR-RT

المختبر	الموقع
AUBMC	بيروت
مستشفى الجامعة الأميركية	بيروت
Hôtel Dieu de France	بيروت
مستشفى أوتيل ديو الجامعي	بيروت
Laboratoires Rodolphe Mérieux (Université Saint-Joseph)	بيروت
مختبرات رودولف ميرييو (الجامعة اليسوعية – المتحف)	بيروت
George-Saint UMC Hospital	بيروت
مستشفى القديس جاورجيوس الجامعي	بيروت
General Makassed Hospital	بيروت
مستشفى المقاصد	بيروت
LAU Medical Center - Rizk Hospital	بيروت
مستشفى رزق الجامعي	بيروت
CHU - Geitawi Libanais Hospital	بيروت
مستشفى اللبناي الجعيتاوي الجامعي	بيروت
Hôpital Notre-Dame du Rosaire	بيروت
مستشفى الوردية	بيروت
Doctors' Center	بيروت
مختبر مركز الأطباء	بيروت
Fontana Laboratories	بيروت
مختبر فونتانا (الحمرا)	بيروت
General Security Laboratories	بيروت
مختبر الأمن العام (العدلية)	بيروت
Ghorra-Jabre Laboratories	الأشرفية
مختبرات جبر وعزة	الأشرفية
Saint Marc Medical & Diagnostic Center	فرن الشباك
مختبر السان مارك	الغبيري
Laboratoire HML	الغبيري
المختبرات الحديثة	الغبيري
Laboratoire Moderne (Modern Lab.- Berjaoui)	الغبيري
مستشفى الساحل	بنز حسن
Sahel General Hospital (SGH)	برج البراجنة
مستشفى الزهراء الجامعي	حارة حريك
Al Zahraa Hospital	حارة حريك
مركز النقاء الطبي	المريجة
Al Rassoul Al Aazam Hospital	الجنح
مستشفى بهمن	بعيدا
Bahman Hospital	بعيدا
مختبر ناشيونال دياغنونستك سيرفيس كومباني	بعيدا
National Diagnostic Services Company (NDSC)	بعيدا
مختبر الدكتور محمود عثمان - مركز التحاليل الطبية	الحازمية
Center Diagnostic Medical	الحازمية
مختبر أميريكين دياغنونستك سنتر	المتن
ADC (Center Diagnostic American)	المتن
مستشفى جبل لبنان	المتن
Mount Lebanon Hospital	المتن
مستشفى السان جورج الحدث	الزلقا
Hadath – George-Saint Hôpital	المنصورية
مختبر الهادي	الكورة
Laboratory Al Hadi	زغرنا
مختبر Liban-INOIE	طرابلس
مستشفى قلب يسوع	طرابلس
Sacré - Coeur Hôpital	طرابلس
مختبر كلينيجان	طرابلس
Clinigene	طرابلس
مستشفى سرحال	طرابلس
Dr. Samir Serhal Hospital	طرابلس
مختبر ترانسيميديكال فور اليف	طرابلس
Life for Trans medical	طرابلس
مختبرات سان ميشال للتحاليل الطبية	طرابلس
مختبر مركز الشرق الأوسط الصحي ش.م.ل	طرابلس
Haroun Hospital	المنصورية
مستشفى بلفو	الكورة
Bellevue Medical Center (BMC)	زغرنا
مستشفى هيكل	طرابلس
Haykal Albert Hôpital	طرابلس
مركز الشمال الاستشفائي	طرابلس
Centre Hospitalier du Nord (CHN)	طرابلس
مستشفى المظلوم	طرابلس
Mazloum Hospital	طرابلس
مستشفى المنلا	طرابلس
Al Mounla Hospital	طرابلس
مستشفى النيني	طرابلس
Nini Hospital	طرابلس
مختبر ميكروبيولوجيا الصحة والبيئة، المعهد العالي للدكتوراه، الجامعة اللبنانية	طرابلس
LMSE	جبيل
مستشفى سيدة المعونات الجامعي	جبيل
Secours des Dame-Notre – CHU	جبيل
مختبر عقيقي وبولس	جبيل
Boulos & Akiki Lab	جبيل
مختبر واكيم	جبيل
Wakim Centre Médical	جبيل
مستشفى عين وزين	جبيل
Hospital Wzein Ain	جبيل
مستشفى حمود الجامعي	جبيل
UMC Hospital Hammoud	جبيل

Al Karim Medical Laboratory (KML)	مختبر الكريم	صيدا
Hospital Harb Ragheb Sheikh	مستشفى الشيخ راغب حرب	النبطية
SDC (Center Diagnostic Sabbah)	مختبر الصباح	النبطية
Jabal Amel Hospital	مستشفى جبل عامل	صور
Mashrek Diagnostic Center (MDC)	مختبر المشرق	صور
Hospital University Dar Al Amal	مستشفى دار الأمل الجامعي	بعلبك
	مختبرات العناية الطبية	بعلبك
	مختبرات العناية الطبية	اللبوة
Hospital General Khoury	مستشفى خوري	زحلة
MCC (Center Care Medical)	مختبر ميديكال كير سنتر	زحلة

مختبرات المستشفيات العسكرية

Hôpital Central Militaire	المستشفى العسكري المركزي في بيروت	بيروت
---------------------------	-----------------------------------	-------

المختبرات المؤهلة لأخذ عينات "المسحات الأنفية" بطريقة Drive-Thru

Medical Diagnostic Treatment Center (MDTC)	مختبر ميديكال دياغنوستك تريتماننت سنتر (الحمراء)	بيروت
ALS CIC SAL Med-Lab	مختبر ميد لاب الحمراء – الجفینور	بيروت
Itani Medical Laboratories	مختبرات عيتاني	بيروت
ABC Laboratories	مختبر أ ب سي	الأشرفية
Mouawad Medical Laboratory	مختبرات معوض الطبية	الشيح
Rihan Medical Center	مختبرات الشياح (د. فؤاد ریحان)	الشيح
Lab Expert	مختبر إكسبرت لاب	المنصورية
LAB Life	مختبر لايف لاب	بعلبك
Rayyak Hospital	مستشفى رياق	رياق

يمكن الاطلاع على التقرير وكافة التعاميم الرسمية الصادرة على الرابط: <http://drm.pcm.gov.lb>

أو عبر وسائل التواصل الاجتماعي @DRM_Lebanon